

COMPASIUNE ȘI SOLIDARITATE CREȘTINĂ

-acțiune de ajutorare a sinistraților organizată de bisericile ortodoxe din Tâlmăci și Tâlmăcel -

Compasiunea constituie una din nobilele valențe ale oamenilor și este în deplină armonie cu învățăturile moral-creștine, care stau la temelia poporului nostru. În trecut, după cum am aflat de la bunica și de la părinți, intra în normalitatea vieții compasiunea și ajutorarea semenilor. Acum, prinși în vârtejul unei vieți dezechilibrant-agitată, doar momentele de restricție profundă mai scot la iveală această latură minunată. Furia apelor, inundațiile și dezastrul produse în țara noastră reprezintă un astfel de moment.

Urmărim prin mass-media evenimentele dureroase și ne cutremurăm. Tristă lecție se desprinde din imaginile șocante, când vezi că munca de o viață a oamenilor a fost spulberată într-o clipită, când înțelegi că nu există pe acest pământ nici o stabilitate, nici o constanță, nici o asigurare. Doar drumul spre Dumnezeu și continua aspirație spre trăirea unei vieți după învățăturile Mântuitorului nostru Iisus Hristos rămân valori indestructibile și punct de sprijin neclintit. Avem ca lumină

călăuzitoare pe acest drum biserica și preoții noștri, către care ar trebui să ne îndreptăm mai des, ca împreună să formăm o comunitate creștină luminoasă, prezentă și responsabilă, puternică și apărută în fața încercărilor de orice natură.

Pentru ajutorarea sinistraților, a oamenilor care s-au trezit "peste noapte" fără adăpost, fără hrană, iar unii chiar și fără cei dragi, fără cei pierduți definitiv în suvoitul nemilos al apelor, preoții noștri ortodocși au inițiat acțiuni care au trezit conștiința oamenilor și mulți și-au amintit că "cine miluiește pe sărac, împrumută pe Dumnezeu" (Proverbe, XIX, 17). Apelul preoților parohi din Tâlmăci și Tâlmăcel, pr. Ilie Gusan, pr. Simion Rusu și pr. Horia Roman, a avut ecou și putem ilustra gradul de mobilizare al comunității noastre.

AU FOST DONATE:
- 5 tone de articole îmbrăcăminte, păături, lenjerii etc;
- 150 l ulei;
- 100 kg făină;
- 2 saci cu mălai;
- conserve, pâine, apă;
- papiole de aiă;
- 3000 RON din partea parohiilor 1 și 2 Tâlmăci;

- 2500 RON din partea parohiei Tâlmăcel.

Au contribuit enoriași ai bisericii, oameni generosi și cu credință în Dumnezeu, Asociația "Rugăciunea faptelor" din Tâlmăci, Primăria orașului Tâlmăci și în mod substanțial, societățile comerciale: ROMANOFIR SRL, DOINA PROD SRL, VITOȘA SRL, firma de transport NICODOR SRL.

Donățiile în bani și o parte din ajutoarele materiale au fost trimise pentru Episcopia din Tulcea, la PS Părinte Episcop Visarion, iar o altă parte a ajutoarelor materiale în zonele inundate din Moldova.

Am observat la biserică, în timp ce se strângeau ajutoarele, implicarea deosebită a tineretului, ceea ce este demn de reținut, apreciat și încurajat. Criticăm cu prea mare ușurință uneori aspecte exterioare de comportament sau de vestimentație a tinerilor, dar poate nu alocăm suficientă dragoste, răbdare și timp pentru a-i cunoaște în profunzime și nici nu le oferim prea des modele de viață autentice prin faptele noastre. Iată însă că, atunci când le oferim ocazia, vin ei spre noi cu fapte de laudă. Cinste lor, tinerilor care s-au implicat în



această acțiune!
Cinste fiecărui suflet care a participat și a contribuit la

această acțiune de binefacere.
Părintele pr. Ilie Gusan,
Părintele pr. Simion Rusu și

Părintele pr. Horia Roman le mulțumesc tuturor.
Mihaela Coțoban

"Acasă la români", în Spania și Elveția

De câteva zile, Grupul folcloric "Acasă la români" al Grupului Școlar Economic "Johannes Lebel" din Tâlmăci s-a întors dintr-un turneu în Spania și Elveția. Participarea românilor la acest turneu european a fost posibilă datorită invitațiilor primite din partea Primăriei

orașului Villajoyosa, asociațiilor "Ulpia Traiana" din Benidorm și "Arova - Calpe" (din Spania), Primăriei din Bemex (Elveția), precum și a comunităților românești din zona Valenciei, cu acest prilej fiind susținute mai multe spectacole. "Cu prilejul <<Săptămânii Culturii

Românești>>, dansatorii de la liceul din Tâlmăci au susținut mai multe spectacole în localitățile Villajoyosa, Calpe, Benidorm (Spania), dar și la Bemex (Elveția). De asemenea, am avut mai multe întâlniri cu membrii diasporei din cele două țări, cu reprezentanții autorită-

ților publice locale de acolo, dar și cu oficiali români de rang înalt (ambasadorul României în Spania, Maria Ligor și consulul Valerian Liviu Popa), elevi și cadre didactice din diferite instituții de învățământ, sau cu foști locuitori ai Tâlmăciului, acum stabiliți pe alte meleaguri

ale Europei. Tot cu această ocazie, am vizitat mai multe locuri ce reprezintă atracții turistice, orașe etc. Această deplasare a fost posibilă și unor sponsori sau colaboratori (Primăria și Consiliul Local al orașului Tâlmăci, Oancea Gheorghe, societățile Vitoșă, Doina Prod, Boema, Denta

Dana, Seopor, Biroul Notarial Chirță-Zimnicea), cărora vreau să le mulțumesc și pe această cale.", ne-a spus Rodica Bobeș, directorul adjunct al Grupului Școlar Economic "Johannes Lebel", conductorul grupului din Tâlmăci.

(continuare în pagina 3)

HOTĂRÂREA NR.109/2010

privind stabilirea unor măsuri pentru branșarea cetățenilor la rețeaua de canalizare a orașului Tâlmăci

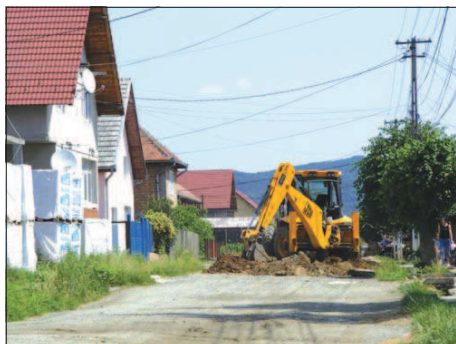

CONSILIUL LOCAL TÂLMACIU, întrunit în ședință ordinară din data de 24.06.2010;

Analizând proiectul de hotărâre inițiat de primarul orașului Tâlmăci;

Examinând raportul nr.4702/2010 întocmit de șef birou tehnic din cadrul Primăriei Orașului Tâlmăci prin care se propune stabilirea unor măsuri pentru cetățenii orașului Tâlmăci în privința branșării la rețeaua de canalizare care este în curs de execuție în orașul Tâlmăci, urmând ca acest lucru să fie adus la cunoștința cetățenilor prin

mijloacele media locale și expunerea de motive nr.4724/2010 a primarului orașului Tâlmăci;

Având avizul comisiorilor de specialitate;

În temeiul Legii nr.51/2006 privind serviciile comunitare de utilități publice, cu modificările și completările ulterioare și a art.2, art.3 și art.4 din OG 2/2001 privind regimul juridic al contravențiilor;

În conformitate cu art.8 alin.1 lit a și b din OG 21/2002 privind gospodărirea localităților urbane și rurale și a art.38 alin.5 din legea nr.241/2006-a serviciului de alimentare cu apă și canalizare;

În baza art.36 alin2 lit.b, alin.4 lit.c, art.45 alin.1 și art.115 alin.1 lit.b, art.49 din Legea nr.215/2001 privind administrația publică locală, republicată, cu modificările și completările ulterioare,

HOTĂRĂȘTE:

Art.1-Se interzice racordarea la rețeaua de canalizare a orașului Tâlmăci până la punerea în funcțiune a acesteia și obligativitatea obținerii acordului de racordare din partea Primăriei.

Art.2-Constituie contravenție branșarea la rețeaua de canalizare a orașului de către cetățenii orașului Tâlmăci, înainte de punerea în funcțiune a rețelei de canalizare, contravenție ce se sancționează cu amendă de 1000-3000 lei.

Art.3-Dispozițiile prezentei se completează cu prevederile OG 2/2001.

Art.4-Persoanele imputabile pentru constatarea contravențiilor sunt funcționarii publici din cadrul Poliției Comunitare Tâlmăci sau alte persoane desemnate de primarul orașului Tâlmăci, iar aplicarea sancțiunilor se face de către viceprimarul orașului Tâlmăci.

Art.5-Contravenientul poate achita jumătate din minimul amenzii pe loc sau în termen de cel mult 48 ore de la data încheierii procesului verbal de contravenție, sau după caz de la data comunicării acestuia la casieria Primăriei Tâlmăci.

Art.6-Impotriva procesului verbal de contravenție se poate face contestație în termen de 15 zile de la data încheierii sau, după caz de la data comunicării procesului verbal de contravenție. Contestația se depune, spre soluționare, la Judecătoria Avrigh.

Art.7-Prezenta hotărâre se aduce la cunoștința publică prin grija consilierului administrației publice locale din cadrul Primăriei Tâlmăci.

Adoptată în Tâlmăci la 24.06.2010

PREȘEDINTE DE ȘEDINȚĂ
RÎNIEU NICOLAE
CONTRASEMNEAZĂ
SECRETAR
HANEA VIOLETA

INFORMARE

privind ședința ordinară a Consiliului Local Tâlmaci din data de 24 iunie 2010

În cadrul ședinței au fost adoptate următoarele hotărâri:

1. **Hotărârea nr. 102/2010** privind alegerea președintelui de ședință: consilierul Nicolae Rînjeu;

2. **Hotărârea nr. 103/2010** privind atestarea la domeniul privat al orașului Tâlmaci a imobilelor-locuințe situate în intravilanul orașului Tâlmaci, Colonia Tâlmaci II, identificate în CF 4612 Tâlmaci, nr. top. 1960/3/1- 1960/3/VI, proprietatea Primăriei orașului Tâlmaci;

3. **Hotărârea nr. 104/2010** privind atestarea la domeniul privat al orașului Tâlmaci a imobilelor-locuințe situate în intravilanul orașului Tâlmaci, Colonia Tâlmaci II, identificate în CF 4547 Tâlmaci, nr. top. 1960/4/1, 1960/4/IV, 1960/4/V, 1960/4/VI, proprietatea Primăriei orașului Tâlmaci;

4. **Hotărârea nr. 105/2010** privind atestarea la domeniul privat al orașului Tâlmaci a imobilelor-locuințe situate în intravilanul orașului Tâlmaci, Colonia Tâlmaci II, identificate în CF 4547 Tâlmaci, nr. top. 1960/6/III, 1960/6/VII, 1960/6/

IX, 1960/6/X, proprietatea Primăriei orașului Tâlmaci;

5. **Hotărârea nr. 106/2010** privind atestarea la domeniul privat al orașului Tâlmaci a imobilelor-locuințe situate în intravilanul orașului Tâlmaci, Colonia Tâlmaci II, identificate în CF 4509 Tâlmaci, nr. top. 1960/4/1, 1913/1/6/II, 1913/1/6/III, proprietatea Primăriei orașului Tâlmaci;

6. **Hotărârea nr. 107/2010** privind atestarea la domeniul privat al orașului Tâlmaci a imobilelor-locuințe situate în intravilanul orașului Tâlmaci, Colonia Tâlmaci II, identificate în CF 4509 Tâlmaci, nr. top. 1913/1/9/III, 1913/1/9/IV, proprietatea Primăriei orașului Tâlmaci;

7. **Hotărârea nr. 108/2010** privind atestarea la domeniul privat al orașului Tâlmaci a imobilelor-locuințe situate în intravilanul orașului Tâlmaci, Colonia Tâlmaci II, identificate în CF 4611 Tâlmaci, nr. top. 1960/5/1, 1960/5/II, 1960/5/III, 1960/IV, proprietatea Primăriei orașului Tâlmaci;

8. **Hotărârea nr. 109/2010** pri-

vind stabilirea unor măsuri pentru bransarea cetățenilor la rețeaua de canalizare a orașului Tâlmaci;

9. **Hotărârea nr. 110/2010** privind aprobarea încheierii unui act adițional la contractul de vânzare-cumpărare nr. 6525/2002, încheiat între Primăria orașului Tâlmaci și d-nul Stanca Iliuță Cătălin;

10. **Hotărârea nr. 111/2010** privind atestarea la domeniul privat al orașului Tâlmaci a imobilului-locuință înscris în CF 4612 Tâlmaci, nr. top. 1960/3/1 și aprobarea încheierii unui act adițional la contractul de vânzare-cumpărare nr. 10796/21/2005, încheiat între Primăria orașului Tâlmaci și doamna Cămpăanu Maria;

11. **Hotărârea nr. 112/2010** privind acordarea a 10 mc de lemn lucru stejar pentru domnul Oancea Ioan-pădurar la RPL Ocolul Silvic Tâlmaci RA, cu ocazia pensionării, conform contractului colectiv de muncă;

12. **Hotărârea nr. 113/2010** privind însușirea unor rapoarte de evaluare și vânzare a unor locuințe din Tâlmaci II titularilor contractelor de comodat;

13. **Hotărârea nr. 114/2010** privind însușirea unui raport de evaluare și aprobarea vânzării directe a unor terenuri intravilane, proprietatea privată a orașului Tâlmaci, către proprietarii construcțiilor edificate pe aceste terenuri;

14. **Hotărârea nr. 115/2010** privind atribuirea gratuită a 100 mc lemn rășinoase pentru repararea acoperișului la clădirea "Școala germană"- proprietatea orașului Tâlmaci;



15. **Hotărârea nr. 116/2010** privind aprobarea încheierii unui act adițional la contractul de vânzare-cumpărare nr. 9622/17/2005, încheiat între Primăria orașului Tâlmaci și d-nul Dănilă Dumitru Marius;

16. **Hotărârea nr. 117/2010** privind încheierea prin licitație publică a unui teren în Tâlmaci II, cu destinația de construire spațiu comercializare produse alimentare;

17. **Hotărârea nr. 118/2010** privind aprobarea studiului de oportunitate în vederea inițierii documentației PUZ- construire locuințe individuale în zona Câmpul Cîbînului- investitori Helciug Elena și Farcaș Maria Nicoleta.

S-a retras de pe ordinea de zi PROIECTUL DE HOTĂRÂRE privind

transformarea contractelor de comodat în contracte de închiriere pentru locuințele din Tâlmaci II și stabilirea chiriei conform legislației în vigoare- inițiator primarul orașului Tâlmaci.

S-au analizat:

- somația formulată de domnul Nicolae Rînjeu, domiciliat în Tâlmaci, str. Unirii, nr.138, privind eliberarea terenului proprietatea acestuia de cablu electric și conducte apă, proprietatea orașului Tâlmaci;
- cererea formulată de locatari ai Bl. 2 nefamiliști, de pe Aleea Stadionului, cu privire la schimbarea conductei de canalizare.

Consilier administrație
Claudia Hanea

Codul Fiscal a fost modificat. După TVA de 24% vin impozitele

Cota de TVA de 24% a intrat deja în vigoare, odată cu publicarea în Monitorul Oficial a Ordonanței Guvernului prin care se schimbă Codul Fiscal, de la 1 iulie, transmite Money.ro.

Astfel, cota standard la TVA este de 24%. O veste bună este că taxa de solidaritate pe clădiri, care prevedea dublarea, respectiv triplarea impozitului local pentru a treia și a patra proprietate, a fost eliminată.

În ceea ce privește domeniul contribuțiilor de asigurări sociale, se observă o cotă de deducibilitate redusă la 20% și este stabilită obligația de plată a contribuțiile obligatorii

individuale limitată la 5 salarii medii pe economie. De asemenea, se impozitează tickele de masă, de creșă, cadou și de vacanță cu 16 %, fără obligația de plată a contribuțiilor obligatorii. Persoana care primește aceste drepturi va plăti doar impozitul pe venit de 16%. Nu va plăti și CAS.

Dobânzile bancare, indiferent de tip se impozitează cu 16%. Veniturile din piața de capital și piața monetară se taxează cu 16%, cotă aplicată la câștigul net, cu obligație de raportare și plată trimestrială și cu posibilitatea regularizării anuale și recuperării pierderii.

De asemenea, se prevede

inclusiunea în veniturile salariale și impozitarea plăților compensatorii.

Reglementările prevăzute de legislația specifică referitoare la contribuțiile sociale obligatorii aferente plăților compensatorii acordate potrivit legii rămân în vigoare, persoana fizică datorând pentru veniturile respective numai impozitul pe venitul din salarii.

Potrivit noii reglementări, se prevede unificarea cotei de impunere a veniturilor obținute din transferul titlurilor de valoare altele decât părțile sociale și valorile mobiliare în cazul societăților închise la 16%, indiferent de perioadă de

deținere a titlurilor și reportarea pierderii nete anuale în următorii 7 ani consecutivi și stabilirea și efectuarea de către contribuabili, în cursul anului fiscal, a plăților anticipate la sfârșitul fiecărui trimestru, în contul impozitului anual datorat.

Este prevăzută și modificarea cotei de impunere anticipată a câștigurilor din operațiuni de vânzare-cumpărare valută la termen pe bază de contract, precum și orice alte operațiuni de acest gen de la 1% la 16% pentru persoane fizice rezidente.

Unificarea cotei de impunere pentru câștigurile din jocuri de noroc este de 25%.

Important pentru fermieri!

Conducerea Centrului Județean APIA Sibiu reamintește fermierilor care au depus cereri pentru schemele/ măsurile de sprijin pe suprafață și ale căror culturi au fost inundate că trebuie să anunțe, în scris, în termen de cel mult 10 zile lucrătoare, apariția cazului de forță majoră.

Precizăm că, fermierii sibieni trebuie să transmită Centrului Județean APIA o înștiințare însoțită de acte doveditoare.

"Dacă terenurile inundate - declară ing. Teodor Hațegan,

director coordonator al Centrului Județean APIA Sibiu - nu se află în zone declarate calamitate printr-un act normativ, respectiv culturi calamitate, riscă să piardă sprijinul financiar pe anul în curs.

după procesul-verbal de calamitate sau adeverință de la primărie și/sau copie după procesul-verbal de constatare emis de către Inspectoratul Județean pentru Situații de Urgență".

Fermierii sibieni ale căror culturi inundate se găsesc în zone declarate calamitate printr-un act normativ național trebuie să transmită Centrului Județean APIA doar înștiințarea, fără alte acte doveditoare, a adăugat Hațegan.

Este important de menționat că fermierii care nu înștiințează APIA Sibiu cu privire la apariția unui caz de forță majoră, respectiv culturi calamitate, riscă să piardă sprijinul financiar pe anul în curs.

100 euro pentru fiecare vacă

■ Din acest an, producătorii de lapte de vacă din zonele defavorizate primesc un ajutor financiar de 100 euro pe cap de animal ■ Cererile se depun la Centrul Județean APIA Sibiu până la 30 iulie ■

Un nou proiect de lege aflat pe masa Executivului oferă un sprijin financiar suplimentar producătorilor de lapte de vacă din zonele defavorizate. Conform noului act normativ - ce urmează să fie aprobat în prima ședință de Guvern - producătorii de lapte de vacă care dețin în exploatare un efectiv de minim două și maxim 15 vaci cu lapte vor primi un ajutor financiar de până la 100 euro pe cap de animal, indiferent de cota de lapte.

Beneficiarii acestui sprijin

financiar trebuie să funcționeze autorizat. Producătorii sibieni de lapte de vacă care nu sunt înregistrați pot depune cerere cu obligația de a se autoriza și de a depune copia certificatului de înregistrare la Registrul Comerțului Sibiu până la data de 30 septembrie 2010.

Producătorii sibieni de lapte de vacă din zonele declarate defavorizate, care solicită acest ajutor financiar, trebuie să îndeplinească următoarele condiții: să fie înregistrați în sistemul de administrare a

cotelor de lapte al Serviciului de Administrare al Cotelor de Lapte din cadrul Agenției de Plăți și Intervenție pentru Agricultură (APIA) cu cotă de lapte pentru livrări și/sau vânzări directe; efectivul de vaci de lapte deținut de beneficiari să fie înscris în Registrul Exploatațiilor la termenul limită de depunere a cererii; efectivul de vaci de lapte pentru care se solicită ajutorul specific anual trebuie menținut în exploatare pe toată perioada derulării schemei de sprijin.

O contestație ciudată și lipsa unui răspuns din partea autorităților competente blochează desfășurarea licitației pentru refacerea străzii Gheorghe Lazăr

Una dintre zonele din oraș cele mai afectate în această perioadă de efectuarea lucrărilor pentru introducerea rețelei de canalizare a apelor uzate, în ceea ce privește desfășurarea traficului, este strada Gheorghe Lazăr. Din păcate, lucrările de refacere a acestei importante străzi nu pot fi încă efectuate, din cauza unei contestații privind documentația tehnică, depusă în data de 8 iunie 2010 de SC SC.A.MO. TER SA (una dintre societățile ce și-a dorit să participe la licitația publică pentru atribuirea lucrărilor de refacere a acestei străzi), în

care s-a invocat conținutul incomplet al unor articole din devizul de lucrări. Această contestație a blocat derularea normală a licației pentru desemnarea executantului lucrării respective. Mai mult, până în data de 19 iulie 2010 (la mai bine de 40 de zile de la depunerea contestației), Consiliul Național de Soluționare a Contestațiilor nu a emis nicio decizie de respingere sau acceptare a contestației, astfel că lucrurile stagnează, spre nemulțumirea cetățenilor ce locuiesc în această zonă, a celor ce doresc să cir-

cule pe aici și a autorităților administrației publice locale.

Neînceperea lucrărilor de refacere a străzii a dus și la apariția unor evenimente nefavorabile, cauzate de condițiile meteorologice nefavorabile. Ploile abundente căzute în noaptea de 29 spre 30 iunie 2010 au cauzat inundarea mai multor gospodării din cartierul 1 Mai, pentru evitarea apariției unor situații similare în perioada următoare fiind decisă demararea, în regim de urgență, a lucrărilor de realizare, în zonele cele mai critice, a unor rigole betonate.

Raport privind activitatea Serviciului Voluntar pentru Situații de Urgență și evaluarea capacității de apărare împotriva incendiilor (conform art. 27, lit. e din Legea nr. 307/2006) pentru semestrul I/2010 - extras –

Activitatea Serviciului Voluntar pentru Situații de Urgență (SVSU) al orașului Tâlmăci se desfășoară în condiții specifice, după natura fiecărei situații de urgență sau eveniment apărut, cu forțele și mijloacele din dotare, cât și în cooperare cu alte forțe cerute în sprijin, în funcție de situația creată.

Componența de bază a activității membrilor SVSU este prevenirea populației, care constă în efectuarea de controale la gospodării, distribuția de pliante cu reguli de prevenire și stingerea incendiilor, sensibilizarea și pregătirea cetățenilor pentru apărarea împotriva incendiilor, urmărire în teritoriu a unor evenimente meteorologice, a lucrărilor de igienizare a terenurilor agricole și alte activități care au dus la reducerea numărului incendiilor până la această dată și implicit a cheltuielilor și pagubelor materiale pe raza administrativ-teritorială a orașului Tâlmăci.

Concomitent cu activitatea de bază, membrii serviciului desfășoară și alte activități în

folosul comunității, conform ordinelor și dispozițiilor primite.

Pregătirea de specialitate a membrilor SVSU se desfășoară în baza Planului de pregătire anual, conform Ordinului Prefectului și avizat de ISU Sibiu (în fiecare lună, două ședințe de pregătire a câte două ore, în duminica a II-a și a IV-a).

Încadrarea și dotarea SVSU al orașului Tâlmăci pentru anul 2010, se prezintă astfel:

- 1 inspector Protecție Civilă, cu atribuții de șef serviciu și șef formație;
- 5 șoferi operativi, care execută serviciu de permanență (24 ore din 24);
- 17 pompieri voluntari la Tâlmăci și 9 la grupa din Tâlmăcel;
- autospecială de stins incendii ROMAN DIESEL 12215, cu capacitate a bazinului de apă de 9000 litri;
- autospecială de stins incendii MERCEDES BENZ 1608, cu capacitate a bazinului de apă de 800 litri;
- autospecială pentru

transport persoane, materiale și accesorii la intervenții, Mercedes D 608;

- autoscară pentru lucrul la înălțime (10 m);
- buldoexcavator;
- motopompe pentru apă curată- 2 buc. Tâlmăci și o bucată la Tâlmăcel;
- două pompe manuale la Tâlmăcel;
- motoferăstrău;
- grup electrogen cu proiectoare;
- echipament de protecție, materiale și accesorii necesare la intervenții (remiza PSI Tâlmăci și Remiza PSI Tâlmăcel).

În viitor, se speră la achiziționarea unei motopompe pentru apă murdară, un grup electrogen de 10- 15 KW, pentru iluminatul de rezervă al instituției și 3 stații de emisie recepție.

În prima jumătate a anului 2010, SVSU Tâlmăci a acționat pentru asigurarea ordinii și aplicarea măsurilor preventive la diverse acțiuni organizate de Primăria și Consiliul Local Tâlmăci,



stingerea sau izolarea unor incendii, înlăturarea podurilor de gheață formate în timpul anotimpului rece, deblocarea căilor de acces, evacuarea apei din locuințele sau pivnițele cetățenilor, diverse

aplicații și exerciții, decolmatore și curățire podețe și șanțuri etc.

În perioada ianuarie- iulie 2010, SVSU a dat cu 7rs solicitărilor instituțiilor ierarhice superioare, cum ar fi ISU Sibiu,

Instituția Prefectului- Județul Sibiu, Consiliul Județean etc, cu privire la diferite documente și situații solicitate.

Inspector Protecție Civilă
Petre Drăghescu

Probleme cauzate de ploile abundente

Din cauza precipitațiilor abundente căzute în noaptea de 28-29 iunie 2010, pe raza administrativă a orașului Tâlmăci au fost semnalate două evenimente neplăcute, ce au afectat atât bunuri ale domeniului public, cât și locuințe și gospodării particulare.

La Tâlmăcel, volumul mare de apă căzut într-un interval scurt (între orele 1,30- 6), a erodat zidul de sprijin construit pe malurile pârașului Răușor (pe o lungime de aproximativ 50 metri- malul stâng și pe o lungime de 20 metri- malul drept) și a provocat prăbușirea acestuia, fapt ce a blocat cursul normal al apei.

În Tâlmăci, ploaia abundentă a făcut ca apa să se scurgă în rețeaua de canalizare la care se lucrează în

prezent, aceasta a refuzat, șanțurile existente nu au reușit să preia debitul de apă, astfel că aceasta a pătruns pe carosabil și în mai multe gospodării. Au fost inundate trei gospodării și o pivniță, Serviciul Voluntar pentru Situații de Urgență din cadrul Primăriei orașului Tâlmăci acționând cu o motopompă pentru evacuarea apei.

Se impune reconstruirea celor două porțiuni din zidul de sprijin afectat în satul Tâlmăcel și reamenajarea drumului în porțiunea respectivă.

De asemenea, în Tâlmăci este necesară finalizarea rețelei de canalizare și săparea unui șanț colector în zona Câmpul din mijloc, care să ducă în râul Sadu.

“Acasă la românii”, în Spania și Elveția

(continuare din pagina 1)

Tot de la aceasta am aflat că, din delegația ce a făcut deplasarea în Spania și Elveția au făcut parte și 10 membri ai Asociației “Tâlmăci-Vitre”. Turneul European s-a desfășurat în perioada 4-21 iunie. În final, în loc de concluzii, reproducem mesajul transmis grupului din Tâlmăci de consilierul Liviu Valerian Popa, la câteva zile de la întoarcerea acasă: “Stimată doamnă profesor,

Îmi face o deosebită plăcere să vă mulțumesc și eu pe această cale și să vă felicit pentru spectacolele oferite colectivelor de români din Comunitatea Valenciană. Calitatea actului artistic prezentat, ținuta elevată, precum și

dialogul cu membrii diasporei sunt repere neîndoielnice ale perpetuării valorilor, tradiției și solidarității românești. Conștient că în spatele oricărui element al reprezentațiilor publice se află multe ore de efort individual, dar și de coordonare a echipei, vă sunt recunoscător că ați ales perenitatea în detrimentul comercialului efemer. Sperând că ne vom bucura și cu altă ocazie să vă avem în mijlocul nostru, vă asigur de întreaga mea admirație, urându-vă sănătate și succes. Cu respect, Liviu-Valerian POPA

Consul- Consulatul României la Castellón de la Plana/Consulatul de Rumania en Castellón de la Plana”.

În situația evacuării localității, RESPECTAȚI INDICAȚIILE AUTORITĂȚILOR !

- Deplasați-vă imediat spre o zonă înaltă din apropiere, precizată de autorități; dacă ați fost surprins de viitură, urcați-vă la etajele superioare ale locuinței sau pe acoperiș, până la sosirea echipelor de salvare.
- În cazul în care considerați că mai aveți timp, mutați obiectele importante la etaje superioare.
- Întrerupeți instalațiile de alimentare cu apă, gaze și energie electrică.
- Încuiați ușile casei și protejați ferestrele pentru a nu fi distruse de vânturi puternice, de curenții de apă sau de obiectele duse de curenții de apă.
- Evacuați animalele și bunurile de valoare în locuri de refugiu, stabilite de autorități.
- Când părăsiți locuința, nu vă deplasați prin curenții de apă: puteți să vă pierdeți echilibrul și să vă puneți viața în pericol. Nu vă deplasați cu autoturismul în zona inundată.

CETĂȚENII SPIRIJINIȚI AUTORITĂȚILE ȘI FORȚELE DE INTERVENȚIE ALE INSPECTORATELOR PENTRU SITUAȚII DE URGENȚĂ ÎN ACȚIUNILE PE CARE LE DESFĂȘOARĂ PENTRU GESTIONAREA SITUAȚIILOR DE URGENȚĂ.

PUȚEȚI AJUTA PRIN :

- Realizarea îndiguirilor ;
- Încărcarea sacilor cu nisip pentru diguri;
- Transportul materialelor utilizate pentru diguri și consolidări;
- Punerea la dispoziție a utilajelor, uneltelor și autovehiculelor proprii.



FIECARE CETĂȚEAN TREBUIE SĂ ACORDE AJUTOR SEMENILOR AFLAȚI ÎN PERICOL SAU ÎN DIFICULTATE, CÂND ȘI CÂT ESTE RAȚIONAL POSIBIL !

INSPECTORATUL GENERAL PENTRU SITUAȚII DE URGENȚĂ

SERVICIU INFORMARE PREVENTIVĂ, STATISTICĂ, ANALIZĂ RESURSE



www.igsu.ro

MĂSURI VITALE în situații de urgență

CETĂȚENI, PREGĂTIȚI-VĂ DIN TIMP PENTRU SITUAȚII DE URGENȚĂ: INUNDAȚII, ALUNECĂRI DE TEREN, FENOMENE METEO PERICULOASE. FIECARE FAMILIE POATE FI PUSĂ ÎN SITUAȚIE DE PĂRĂSI LOCUINȚA. PENTRU ASTEL DE CAZURI TREBUIE SĂ AVEȚI PREGĂTIȚ RUCSACUL DE URGENȚĂ. ACESTA TREBUIE SĂ CONȚINĂ:

- Apă; Alimente compacte și ușoare: cutii de conserve, alimente deshidratate, biscuiți, sucuri, cafea, ceai, alimente pentru copii;
- Îmbrăcăminte și încălțăminte;
- Un sac de dormit sau pătură;
- O trusă de prim ajutor : medicamentele personale, analgezice, antiseptice;
- Aparatură utilă: aparat radio cu baterii de schimb, lanternă, telefon mobil, fluier;
- Articole de igienă: hârtie igienică, săpun, pastă de dinți, periuță de dinți;
- Acte personale: cărți de identitate, carnet de asigurări medicale, bani.



ÎN CAZUL ÎN CARE AUTORITĂȚILE DISPUN EVACUAREA DE URGENȚĂ A LOCALITĂȚII, RESPECTAȚI DECIZIA DE EVACUARE. LOCUINȚELE VĂ VOR FI PĂZITE/SUPRAVEGHEATE DE REPREZENTANȚII POLIȚIEI ȘI JANDARMERIEI. NU VĂ PUNEȚI ÎN PERICOL VIAȚA REFUZÂND SĂ VĂ EVACUAȚI.



Lemn gratuit din pădurea orașului pentru repararea acoperișului "Școlii germane"

Cu prilejul ședinței ordinare din luna iunie, Consiliul Local al orașului Tâlmăciu a adoptat hotărârea nr. 115/2010 privind atribuirea gratuită a 100 mc lemn de rășinoase (brut) pentru repararea acoperișului la clădirea "Școala germană", proprietatea orașului Tâlmăciu.

Lemnul de brad va fi acordat din fondul forestier proprietatea publică a orașului Tâlmăciu, prin grija Regiei Publice Locale Ocolul Silvic Tâlmăciu RA.

Formalitățile de achiziționare a "Școlii germane" de către orașul Tâlmăciu s-au finalizat în cursul lunii mai a acestui an. Deoarece acoperișul acestui imobil se află într-o stare avansată de degradare (grinzi căzute și cosoroabe putrede), se impune de urgență repararea acestuia. Din materialul lemnos acordat cu titlu gratuit vor fi confecționați caferi, popi, lați, grinzi și asteriale, cheltuielile de prelucrare a lemnului, precum și pentru celelalte lucrări și materiale necesare noului acoperiș, urmând a fi acoperite tot din bugetul local.



Măsurile de reducere a cheltuielilor bugetare

- fără trusou pentru nou născuți, sprijin pentru constituirea tinerelor familii și alocația de nou născut -

Agencia Județeană pentru Prestații Sociale Sibiu a transmis tuturor consiliilor locale și primăriilor din județ adresa nr. 4910/2.07.2010, prin care s-au transmis următoarele:

- Urmarea publicării în Monitorul Oficiala Legii nr. 118/2010 privind unele măsuri necesare restabilirii echilibrului bugetar, vă comunicăm următoarele:

- Cuantumul indemnizațiilor acordate în temeiul art. 1 din Ordonanța de Urgență a

Gvernului nr. 148/2005 privind susținerea familiei în vederea creșterii copilului, aprobată cu modificări și completări prin Legea nr. 7/2007, cu modificările și completările ulterioare, precum și cele care se află în plată la data intrării în vigoare (3.07.2010), se diminuează cu 15%. Dacă din calcul rezultă un cuantum mai mic de 600 lei, se acordă 600 lei.

- De la data intrării în vigoare a prezentei legi, se abrogă următoarele:

a) Legea nr. 482/2006 privind acordarea de trusouri pentru nou născuți, cu modificările și completările ulterioare, publicată în Monitorul Oficial al României, Partea I, nr. 1028 din 27 decembrie 2006;

b) Legea nr. 396/2006 privind acordarea unui sprijin financiar la constituirea familiei, publicată în Monitorul Oficial al României, Partea I, nr. 892 din 2 noiembrie 2006;

c) Art. 25 și art. 26 din Legea nr. 416/2001 privind venitul

minim garantat, cu modificările și completările ulterioare (încetează dreptul la alocația de nou născuți).

Pentru nașterile survenite până la data de 3 iulie 2010 și pentru căsătoriile încheiate până la data de 3 iulie 2010, drepturile la alocația de nou născuți, trusouri pentru nou născuți și sprijin financiar se solicită la plată până cel târziu la data de 31 august 2010.

Legea nr. 118/2010 a intrat în vigoare la data de 3 iulie 2010.

Lucrări la canalizare

Primarul orașului Tâlmăciu, ing. Constantin Barbu, cere scuze tuturor cetățenilor pentru disconfortul și problemele cauzate de lucrările de introducere a canalizării pentru apele menajere și a alimentării cu apă potabilă. Administrația locală a orașului, împreună cu echipele de muncitori ce lucrează la această importantă investiție, fac eforturi pentru ca lucrările să dureze cât mai puțin timp, iar repararea drumurilor și a celorlalte căi de acces, să fie efectuată cât mai operativ. Pentru străzile principale, unde a fost afectat stratul de asfalt, se va acționa pentru refacerea acestuia imediat ce condițiile o vor permite. Vă mulțumim pentru înțelegere!

A început Programul „Casa Verde”

■ Primii care își depun dosarele au șanse mai mari să primească banii ■ județul Sibiu are alocați pentru acest program peste 2,1 milioane lei ■ subvențiile care se acordă sunt de până la 6.000 lei pentru instalarea panourilor solare, până la 8.000 lei pentru instalarea pompelor de căldură, până la 6.000 lei pentru instalație de producere a energiei termice pe bază de peleți, brichete, tocătură lemnoasă, precum și orice fel de resturi și deșeuri vegetale, agricole, forestiere, silvice ■ programul este destinat exclusiv persoanelor fizice ■

Programul "Casa Verde" este disponibil de la începutul acestui an, iar sibiienii care vor să își modifice sau să își înlocuiască sistemele de încălzire cu unele ecologice pot să depună dosarele de finanțare nerambursabilă la Agenția Județeană de Mediu. Județul Sibiu are alocat pentru acest program suma de peste 2,1 milioane lei.

Practic, prin acest program,

persoanele fizice pot primi până la 6.000 lei pentru instalarea panourilor solare; până la 8.000 lei pentru instalarea pompelor de căldură; până la 6.000 lei pentru instalație de producere a energiei termice pe bază de peleți, brichete, tocătură lemnoasă, precum și orice fel de resturi și deșeuri vegetale, agricole, forestiere, silvice.

Scopul acestui program este îmbunătățirea calității aerului,

apei și solului prin reducerea gradului de poluare cauzată de arderea lemnului și a combustibililor fosili utilizați pentru producerea energiei termice folosite pentru încălzire și obținerea de apă caldă menajeră.

Prin finanțarea nerambursabilă din Fondul pentru mediu a proiectelor privind instalarea sistemelor de încălzire care utilizează energie regenerabilă, inclusiv înlocuirea sau completarea

sistemelor clasice de încălzire, se încurajează utilizarea sistemelor care folosesc sursele de energie regenerabilă, nepoluante, se arată într-un comunicat al Ministerului Mediului.

Pot primi fonduri nerambursabile locuitorii județului Sibiu care au domiciliul aici, sunt proprietari/coproprietari ai imobilului pe/in care se implementează proiectul, imobilul trebuie să nu facă obiectul unui

litigiu în curs de soluționare la instanțele judecătorești, vreunei revendicări potrivit unei legi speciale sau dreptului comun, unei proceduri de expropriere pentru cauză de utilitate publică, cei care nu au obligații restante la bugetul de stat, bugete locale, conform legislației naționale în vigoare și cei care în activitatea desfășurată anterior începerii proiectului nu au încălcat dispozițiile legale

privind protecția mediului și nu sponsorizează activități cu efect negativ asupra mediului.

Cei care sunt interesați să aplice în cadrul Programului, pot consulta ghidul de finanțare, publicat în Monitorul Oficial al României, partea I, nr. 409/18.06.2010 și disponibil pe pagina web a Administrației Fondului pentru Mediu (http://www.afm.ro/programe_casa_verde.php).

Guvernul a majorat impozitul pentru persoanele cu mai multe locuințe

Impozitul majorat pe locuințe va fi perceput tuturor persoanelor care dețin mai multe case, nu doar celor care nu au închiriat imobilul, stabilește excepția permisă până în prezent de Codul Fiscal.

Potrivit Mediafax, ordonanța de majorare a impozitului pe locuință, adoptată de Guvern, prevede că impunerea se aplică persoanelor fizice care au în proprietate două sau mai multe clădiri, fără să mai facă însă

referire la casele închiriate.

Până în prezent, statul aplica un impozit majorat dacă o persoană fizică are în proprietate două sau mai multe clădiri utilizate ca locuință, "care nu sunt închiriate unei alte persoane".

Guvernul a decis, în ședința de miercuri, 31 iunie, ca persoanele care dețin în proprietate mai multe clădiri să achite impozite majorate cu 65%, 150% și 300%, în funcție de numărul caselor

deținute, mai mari comparativ cu impunerile suplimentare actuale, iar diferența de bani să fie achitată până la sfârșitul anului sau până la finele lunii septembrie, dacă se dorește acordarea unei bonificații.

Astfel, impozitul va fi majorat cu 65% pentru prima clădire în afara celei de la adresa de domiciliu, cu 150% pentru a doua clădire în afara adresei de domiciliu și cu 300% pentru a treia clădire și următoarele în

afara adresei de domiciliu, spun surse oficiale citate de Mediafax.

Pentru anul fiscal 2010, termenul de plată a diferențelor de impozit rezultate este 31 decembrie 2010. Persoanele fizice care achită integral până la data de 30 septembrie 2010 impozitele recalculate pentru diferențele rezultate beneficiază de bonificația stabilită prin hotărârile consiliilor locale adoptate pentru anul 2010.

Informația a fost confirmată la finalul ședinței de guvern de premierul Emil Boc, care a precizat că veniturile astfel colectate vor fi vărsate la bugetele locale.

În prezent, în baza Codului Fiscal, dacă o persoană fizică are în proprietate două sau mai multe clădiri utilizate ca locuință, care nu sunt închiriate unei alte persoane, impozitul pe clădiri este majorat cu 15% pentru prima clădire în afara

cele de la adresa de domiciliu, cu 50% pentru cea de-a doua clădire, cu 75% pentru cea de-a treia clădire și cu 100% pentru cea de-a patra clădire și următoarele în afara celei de la adresa de domiciliu.

Sursele citate au declarat agenției MEDIAFAX că influențele financiare ale majorării impozitului au fost calculate atât pentru acest an, cu 98 milioane lei, cât și pentru anul viitor, cu 101 milioane lei.